中國醫藥大學藥學院

藥學系

回顧與前瞻

禮
私立中國醫藥學院
'94 5 13

禮義廉恥
中國醫藥學院防護團
仁慎勤康
書法社
新屆
選舉
93 3 1

貞觀政要　·　論任賢

以銅為鏡，可以正衣冠；
以古為鏡，可以知興替；
以人為鏡，可以明得失。

本校之誕生

- 本校於民國四十七年六月六日奉教育部令准籌設
- 同年七月十四日奉准立案
- 爰溯其始誕之胚胎，以六月六日為本校校慶

本校校名、系名

- 本校於民國四十四年夏成立中國醫政學院籌備委員會
- 主任委員：覃勤
- 副主任委員：陳固、陳恭炎
- 委員：朱上元、廖學泉、陳陸熙、賴燕慶

29 12 80

中國醫政學院

- 醫學系八年，醫政系五年
- 參照陳果夫先生於鎮江「江蘇醫政學院」之學制。
- 申請籌設之公文
- 胡克柔 (省議員) 教育廳轉呈教育部
- 于右任 (監察院長) 郵差
- 張曉峰 (教育部長) 核准
- 醫科兩班 (七年)
- 醫政系改為藥學系 (五年)

本校藥學系歷史

- 動盪時期
- 安定時期
- 發展時期
- 卓越時期

動盪時期

- 本校設立伊始，社會各界對本校創設宗旨不盡了解。設備簡陋，師資缺乏(藥學專業科目)
- 那琦教授應聘為首任藥學系主任，但一年後離職。
- 第二任王信先生也只任一年。

安定時期

- 民國五十年六月第二屆董事會成立，楊肇嘉先生為董事長，邱賢添博士為院長
- 聘時任台大醫院藥局主任黃占甲教授接任藥學系主任
- 黃占甲教授德高望重，熟悉藥學系事務，是省藥師公會創始人，藥學會台灣省分會發起人。當時西藥進口由藥師公會封緘才能進口。
- 黃主任聘請台大、國防教授：黎漢德、金明儒、譚增毅、顧文霞、甘偉松、那琦、魏吉恒、許喬木、許鴻源等教授來校任專、兼任教授。

'99 6 9

安定時期

- 規劃藥學系課程報部核備：藥學系課程四年，加修一年中醫藥學分。
- 設置藥園，栽種藥用植物，以供教學、研究、參觀之用。
- 民國五十四年藥學系夜間部成立，學生人數全校最多，系務更蒸蒸日上，總之，本系同學的向學精神，由於體認學校困境，珍惜學習機會，努力用功。
- 畢業生在外任職：藥廠、藥政、藥局、藥商、公會都有傑出表現。成績優秀的同學回校擔任教職。

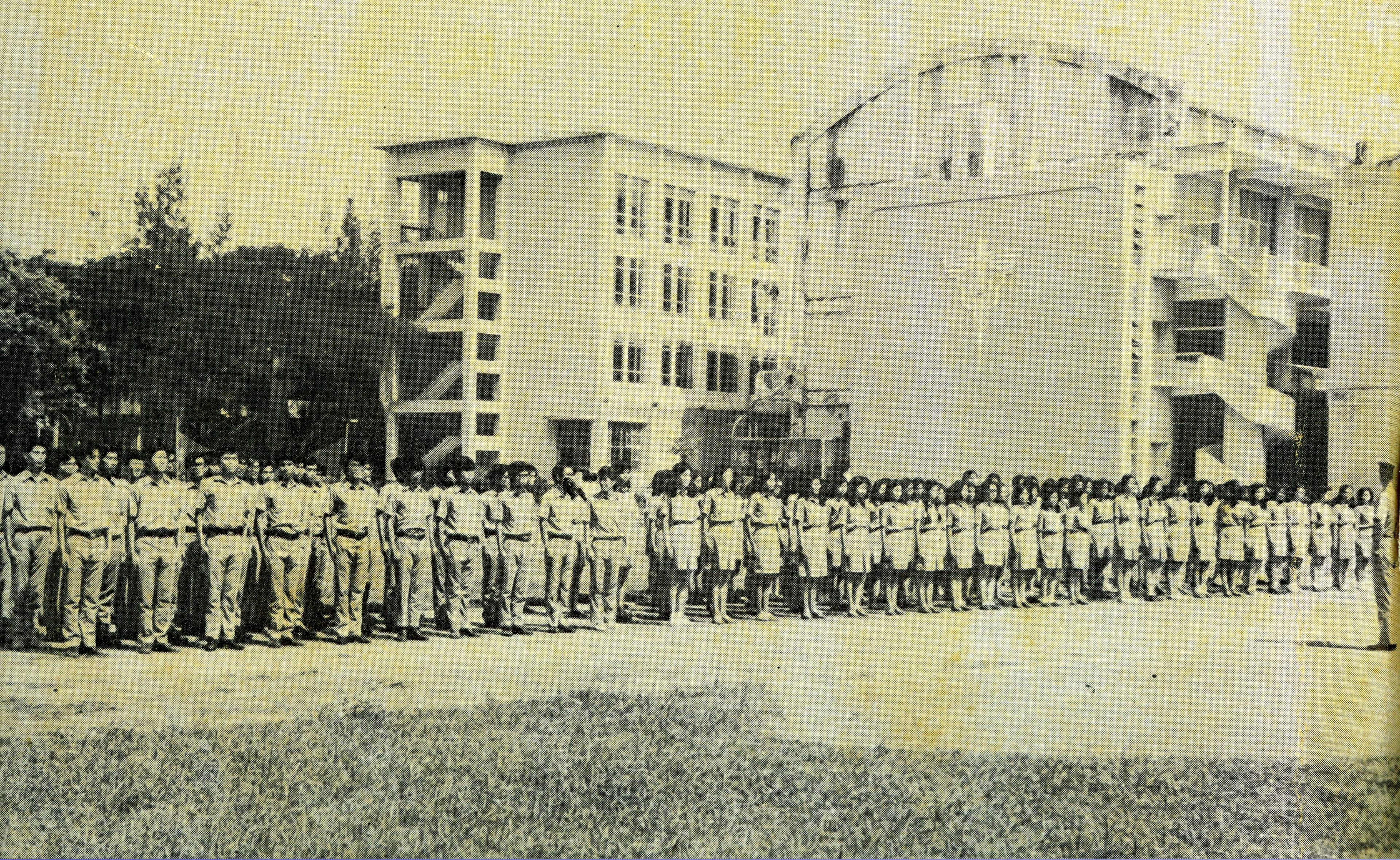

發展時期

- 本系第四任系主任魏吉恒教授，疼愛學生，重視基本實驗儀器之購置，把薪水拿出來購買試藥、儀器、替學生繳學費，手錶拿到當鋪典當現金。
- 於民國六十一年陳立夫先生為董事長，鄭通和先生為院長
- 本系第一屆第一名校友吳俊雄為系主任，可惜只任一年即辭。由張宗任系主任。
- 民國六十五年由第三屆校友郭盛助博士接任系主任

發展時期

- 郭主任把藥學系的教學設備與研究，提升到與國內外相等之學術地位。於民國八十五年榮任本校第一任遴選校長。
- 民國八十三年林宗平教授任夜間部主任
- 同年邱泰惠教授任第八任系主任
- 邱主任是第八屆校友，東京大學藥學系博士，他更積極改善設備，建立制度，配合社會需求，修訂課程內容，使藥學系在穩定中發展。

卓越時期

- 民國八十九年由第九屆校友劉正雄教授任第九任系主任
- 劉主任以本係未來之發展，配合學校升格為大學，成立藥學院為目標，提高藥學之專業技術與臨床服務水準，規劃課程分為四種學程，即臨床藥學、工業藥學、藥學管理、中國藥學。讓學生有較大的修習自由，符合志趣，並獲得充分訓練，以為社會所用。
- 民國九十五年李鳳琴教授接任第十任系主任，蔡輝彥教授接任藥學院院長。

藥學院

- 藥學系： 大學部 碩士班 博士班
- 中藥資源學系
- 藥用化妝品學系
- 藥物化學研究所：碩士班 博士班
- 中國藥學研究所：碩士班 博士班

College of Pharmacy
藥學院

前瞻未來

- 整體教學質量精進計畫
- 教學與職涯接軌促進計劃
- 藥學系課程品質與特色提升計畫
- 歐美藥學教育早已脫離以藥品為主的藥學教育， 是以照顧病患達到理想藥物治療目標之藥學教育為特色
- 提升藥學系系友向心力

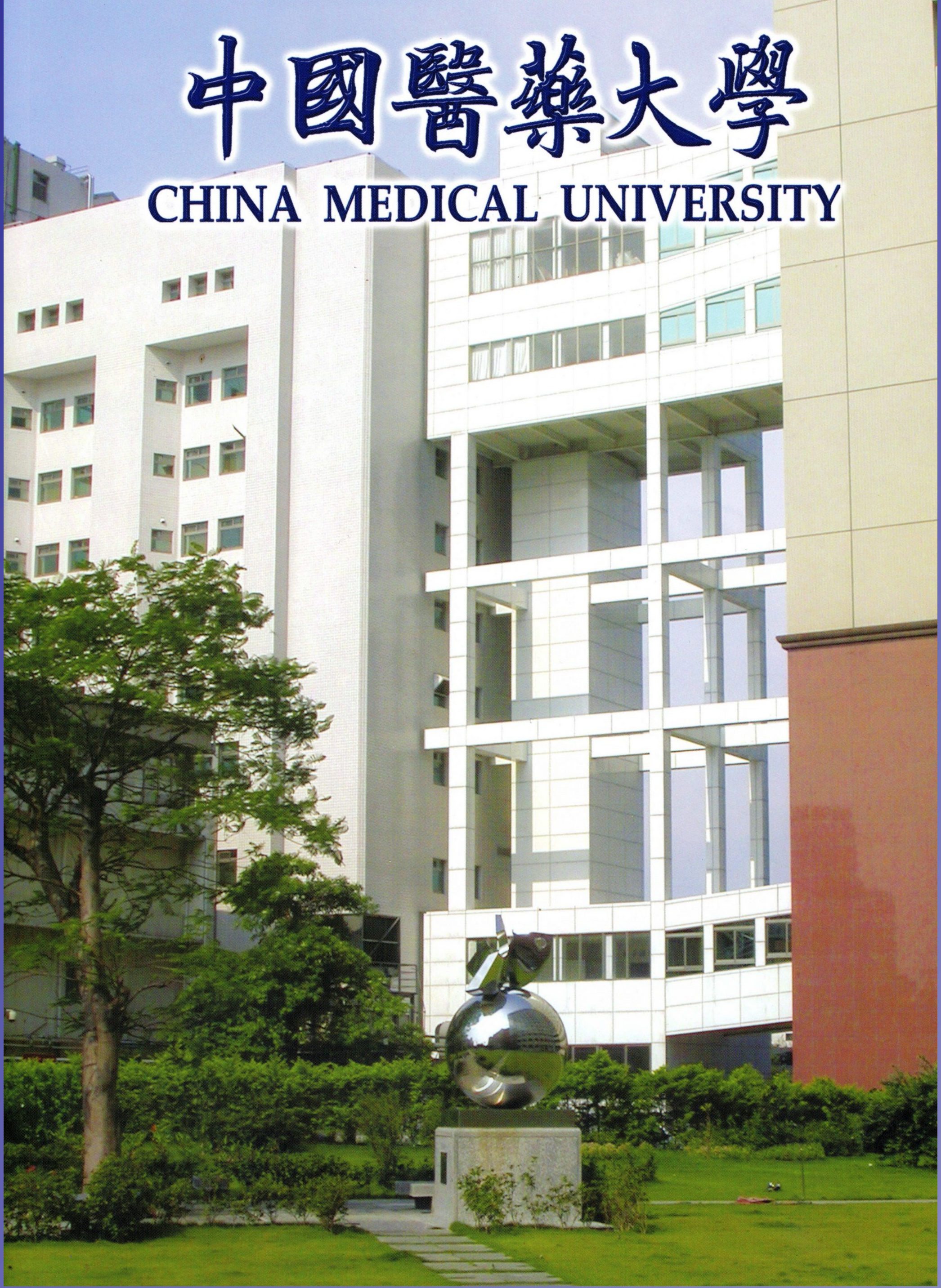
中國醫藥大學
CHINA MEDICAL UNIVERSITY

提升藥學系系友向心力

- 本系已畢業 44 屆校友約 7000 人
- 校友與學校有不可分割之關係
- 校友有成就，學校引以為榮；學校成功，校友又何嘗不引以為榮。
- 學校非有求於校友；校友在道義上有維護學校之責任。
- 醫學系校友陳寬正校友基金會，基金約新台幣 7 百萬。
- 藥學系系友要團結

藥學系系友要團結

李白　把酒問月

今人不見古時月，今月曾經照古人。

古人今人若流水，共看明月皆如此。

清　鄭板橋

千里捎書只為牆，讓他三尺又何妨，

長城萬里今猶在，不見當年秦始皇

宋　呂蒙正　破窯賦

蜈蚣百足行不及蛇，家雞翅大飛不及鳥。

馬有千里之程，非人不能自往

宋 張載 字橫渠

為天地立心，為生民立命，

為往聖繼絕學，為萬世開太平